Associação Mobilizando Amigos pelo Amor – Mapear
CNPJ 21.795.959/0001-30 – Telefone (19) 3680-0809 / 99795-3150
Alameda José Fagiolo, 245 - Domingos de Syllos - São José do Rio Pardo/SP

RELATÓRIO DE ATIVIDADES MENSAL E PRESTAÇÃO DE CONTAS

Mês de Referência: AGOSTO DE 2020

Termo de Colaboração: nº 14/2018

Lei municipal autorizadora: nº 5.452/19

Período: 01/01/20 a 31/12/2020

São José do Rio Pardo/SP

Setembro de 2020

DECLARAÇÃO

Declaro, na qualidade de responsável pela Associação Mobilizando Amigos pelo Amor - Mapear, sob as penas da Lei, que as despesas relacionadas comprovam a exata aplicação dos recursos recebidos para os fins indicados, conforme Plano de Trabalho aprovado pelo órgão concedente.

São José do Rio Pardo, 15 de setembro de 2020

Jussara B. P. Simonetti
Presidente

PARECER DO COMISSÃO DE MONITORAMENTO E AVALIAÇÃO

PARECER TÉCNICO		
PARECER FINANCEIRO		
APROVAÇÃO	SIM ( )	NÃO ( )
RECOMENDAÇÕES		
DATA		
NOME E ASSINATURA DO RESPONSÁVEL		

APRESENTAÇÃO

O presente documento tem com finalidade apresentar o **relatório de atividades do mês de agosto bem como a sua respectiva prestação de contas** do mesmo período, atendendo as exigências firmadas na lei municipal nº 5.452 de 19 de dezembro de 2019.

Jussara B. P. Simonetti
Presidente

1. IDENTIFICAÇÃO E INFORMAÇÕES GERAIS

ÓRGÃO PÚBLICO CONCESSOR: Prefeitura Municipal de São José do Rio Pardo
TIPO DE CONCESSÃO: Termo de Colaboração

LEI AUTORIZADORA: Lei Nº 5.452 de 19 de dezembro de 2019.

OBJETO:

A presente colaboração tem por objetivo prestar a complementação alimentar às crianças e jovens durante o período de atendimento na Mapear, investir em materiais de consumo para o auxílio na execução das atividades diárias e manter o profissional responsável pela administração contábil a fim de apresentar de forma clara e substancial o plano de trabalho, a prestação de contas e o relatório de atividades mensal.

A execução das atividades será realizada no período de janeiro a dezembro de 2020.

EXERCÍCIO: 01/01/2020 a 31/12/2020

ENTIDADE BENEFICIADA

NOME: Associação Mobilizando Amigos pelo Amor /Mapear

CNPJ: 21.795.959/0001-30

ENDEREÇO: Alameda José Fagiolo, nº. 245

BAIRRO: Domingos de Syllos

MUNICÍPIO: São José do Rio Pardo

UF: SP **CEP:** 13720-000

TELEFONES: 3680-0809 e 9.8975-3150

RESPONSÁVEL PELA OSC MAPEAR: Jussara Bello Petrocelli Simonetti

SITE: www.mapear.org.br

FACEBOOK: @ongmapear. **INSTAGRAN**: #ongmapear

VALOR DO REPASSE

VALOR TOTAL: R$40.600,00 (Quarenta mil e seiscentos reais)

VALOR DA PARCELA MENSAL RECEBIDA: R$ 3.300,00 (Três mil e trezentos reais) até novembro e a última parcela (dezembro) no valor de R$ 4.300,00 (Quatro mil e trezentos reais) totalizando o valor anual.

ORIGEM DOS RECURSOS: SECRETARIA MUNICIPAL DE ASSISTÊNCIA E INCLUSÃO SOCIAL/FUNDO MUNICIPAL DE ASSISTÊNCIA SOCIAL

CONTA BANCÁRIA

BANCO: BANCO DO BRASIL
AGENCIA: Nº 0066-3
CONTA CORRENTE: Nº 29.934-0

2. OBJETIVO GERAL DA ENTIDADE

A Mapear, é uma associação civil sem fins lucrativos, de caráter filantrópico que foi criada em outubro de 2014 e está em funcionamento desde **maio 2015** e tem como finalidade assegurar às crianças, adolescentes e jovens desprovidos de recursos e famílias em situação de vulnerabilidade social, alguns direitos fundamentais e universais como a saúde, a educação, a alimentação, o esporte, a liberdade, a dignidade humana, independentemente de sua condição étnica ou religiosa, tendo em vista o desenvolvimento completo dos mesmos junto ao grupo familiar e social a que pertencem (artigo 2º do Estatuto Social).

A proposta pedagógica da Mapear está alinhada as Políticas Públicas Sociais para a Infância e Adolescência, sua execução viabiliza a Missão e a Visão da Mapear, concretiza o exercício cotidiano dos Valores Institucionais e integra e trabalha em conjunto com todas as Instituições que formam a Rede de Atendimento do Sistema de Garantia dos Direitos da Criança e do Adolescente.

3. DOS ATENDIMENTOS

As crianças e adolescentes que usufruem das atividades da Mapear são residentes do bairro Domingo de Syllos e frequentam as escolas públicas de ensino municipal da cidade.
As atividades da Mapear são ofertadas para crianças e adolescentes entre 6 e 15 anos no contraturno escolar.
A equipe pedagógica é formada por 7 educadores com especialidades em: artes gráficas, dança, esporte integrado, capoeira, percussão, música, horticultura e sustentabilidade, oficina do brincar, culinária, reforço escolar, zumba além de: 1 coordenadora pedagógica, 1 auxiliar geral, 1 assistente social, 1 psicóloga, 1 comunicação e marketing e 1 estagiária.

4. ATIVIDADES DESENVOLVIDAS

A Mapear, no ano de 2019, começou a inspirar-se em novas metodologias como a Pedagogia de *Waldorf* e a Pedagogia *Sistêmica* para a composição das atividades propostas. Um método onde integra o desenvolvimento físico, espiritual, intelectual e artístico das crianças.
Em 2020 essa pedagogia, já fortalecida, tem por objetivo trazer resultados diferenciados no aprendizado das crianças e autonomia. As atividades ofertadas foram remodelas de forma a estar dentro do novo formato proposto. São elas: artes gráficas, dança, música, percussão, capoeira e esporte integrado. Além das atividades curriculares, a Mapear oferecerá atividades extracurriculares de: culinária, oficina do brincar, zumba, horticultura e sustentabilidade e apoio escolar. Todas essas frentes compõem-se de forma a dar mais subsídios para um aprendizado mais completo, integral e prático. Durante o ano de 2020 o tema que permeará as atividades será o PERTENCIMENTO, que trabalhará o contexto de crianças pertencentes aos seus espaços, exercendo a sua cidadania.

Grade de Atividades de 2020

	Segunda	Terça	Quarta	Quinta	Sexta
Manhã	Oficinas de Culinária, Jogos lúdicos e Horta	Artes Gráficas, Percussão e Apoio Escolar	Dança, Artes gráficas e Projeto Brincar	Capoeira e Música	Esporte Integrado e Dança urbana
Tarde	Oficinas de Culinária, Jogos lúdicos e Horta	Artes Gráficas, Percussão e Apoio Escolar	Dança, Artes gráficas e Projeto Brincar	Capoeira e Música	Esporte Integrado e Dança urbana
Tarde/Noite		Zumba			Zumba

4.1 COMPLEMENTAÇÃO ALIMENTAR

DESCRIÇÃO DA ATIVIDADE

Neste momento deixaremos exposto abaixo a rotina da Mapear em situação normal de funcionamento. Em período de recesso por conta da pandemia, essa rotina deixa de existir. Desde a metade de março até o presente momento, as atividades presenciais estão suspensas.

Objetivo: Complementar a alimentação diária de todas as crianças e adolescentes enquanto estiverem em atividades no projeto, garantindo uma alimentação balanceada e de qualidade, estimulando novos hábitos alimentares e novos sabores. A alimentação complementar deve compreender alimentos ricos em energia, proteína e nutrientes, sem contaminação, sem excesso de sal e de açúcares, em quantidade apropriada, fáceis de preparar assegurando a consistência e a densidade energética adequadas.

O café da manhã é composto por pão francês, café com leite ou achocolatado. O almoço sempre é composto por arroz, feijão, uma proteína, salada e uma massa dependendo do dia da semana, normalmente às sextas-feiras. O suco de frutas faz parte de todas as refeições e quando possível, há sobremesa.

O lanche da tarde é composto por pão francês, proteína e salada. Inclui diariamente suco de frutas e quando possível, sobremesa. Na chegada das crianças, no período da tarde, é servida uma fruta ou biscoito.

Uma vez ao mês é servido um bolo de chocolate em comemoração aos aniversariantes. O bolo é servido como sobremesa após o almoço e lanche da tarde.

PÚBLICO-ALVO

Crianças e adolescentes dos períodos matutino e vespertino na faixa etária entre 6 e 15 anos. **No mês de agosto não houve atendimento presencial.**

QUANTIDADE DE PESSOAS ATENDIDAS

Atualmente, em período de pandemia, a Mapear atende oficialmente 64 crianças e as suas famílias com doações de alimentos, roupas e materiais de higiene.

DIA, HORÁRIO E PERIODICIDADE

A alimentação é oferecida para todas as turmas mantendo algumas especificidades em relação ao período que a criança e ao adolescente frequentam as atividades. As turmas da manhã recebem na chegada o café da manhã e próximo às 11 horas, o almoço. No período da tarde recebem, na chegada, uma fruta ou biscoito e um lanche no meio do período.

COMPLEMENTAÇÃO ALIMENTAR					
TURMAS MATUTINO	**2ª FEIRA**	**3ª FEIRA**	**4ª FEIRA**	**5ª FEIRA**	**6ª FEIRA**
7h50 - 8h	Café da manhã	Café da manhã	Café da manhã	Café da manhã	Café da manhã
10h45 - 11h	Almoço	Almoço	Almoço	Almoço	Almoço
TURMAS VESPERTINO	**2ª FEIRA**	**3ª FEIRA**	**4ª FEIRA**	**5ª FEIRA**	**6ª FEIRA**
13 - 13h10	Fruta ou bolacha	Fruta ou bolacha	Fruta ou bolacha	Fruta ou bolacha	Fruta ou bolacha
15h30 - 15h50	Lanche	Lanche	Lanche	Lanche	Lanche
Todas as turmas recebem alimentação nos turnos em que frequentam					

RECURSOS HUMANOS

Café da Manhã e Almoço: Ivonete Mendes - Cozinheira e auxiliar geral - vínculo CLT.

Lanche da tarde: Voluntários da Mapear – cada dia um grupo de voluntários se revezam para atender a demanda dos lanches. Por dia, são requisitados entre dois a três voluntários para o preparo dos lanches, com horários previamente estipulados.

ABRANGÊNCIA TERRITORIAL

A atividade é desenvolvida no âmbito municipal, no Bairro Domingos de Syllos, na sede da Mapear.

RESULTADOS OBTIDOS A PARTIR DA ATIVIDADE REALIZADA

No mês de agosto não houve atividade presencial, porém, a Mapear se mobilizou para conseguir doações de alimentos e recursos financeiros para manter a ONG. Os alimentos são doados para as famílias e os recursos financeiros ajudam na folha de pagamento. Neste mês, os salários foram reduzidos em 25%. Para os próximos meses será revisto mensalmente as condições financeiras da ONG.

AVALIAÇÃO DAS ATIVIDADES QUANTO AOS ASPECTOS FACILITADORES E DIFICULTADORES

Aspectos Facilitadores:
A sociedade e parceiros vem nos ajudando muito com doações de alimentos e produtos de higiene que estão sendo repassados para as famílias e chegando até as crianças atendidas.

Aspectos Dificultadores:
A questão financeira é o aspecto mais dificultador, uma vez que as doações caíram e temos que manter o quadro de funcionários da Mapear, pois, estão produzindo materiais online para as crianças e nos ajudando com outras ações.

5. PARCERIAS

Prefeitura Municipal:

- ✓ Subvenção Municipal através do Termo de Colaboração para viabilizar parte das atividades aqui apresentadas

Doações

- ✓ Em agosto, continuamos com a ajuda da sociedade civil através de doações de alimentos, cestas básicas, para que sejam ofertados às famílias mais necessitadas das crianças que atendemos.

6. AÇÕES COMPLEMENTARES

Atividades Online
Em agosto as atividades online continuaram. Diversas atividades foram publicadas. Esse vem sendo um recurso para manter as crianças ativas e com entretenimento saudável em suas casas. Para setembro, a coordenadora pedagógica pretende alterar as atividades para estimular ainda mais as crianças na execução das atividades.

Reunião com todos os autônomos – Nota fiscal paulista
Nos dias 4 e 18 aconteceram reuniões online com os educadores e toda equipe de gestão da Mapear, incluindo o financeiro. O objetivo foi discutir sobre a nota fiscal paulista e ações para que possamos conseguir mais doadores automáticos e aumentar o cadastramento de notas sem CPF. Como os educadores estão sem as atividades habituais, a presidente da ONG pediu a todos que fizessem o cadastramento de notas para ajudar na receita da Mapear e, consequentemente, ter o aporte financeiro para o pagamento dos salários. Grande parte dos educadores estão lançando as notas e outros conseguindo as notas no comércio. Toda equipe se mobilizando para um garantir os salários e ajudar a instituição a qual trabalham.

Reunião com equipe técnica
Semanalmente, toda terça-feira, a coordenadora pedagógica, psicóloga e assistente social realizam uma reunião para discutirem ações sobre algum caso ou necessidade que venha a surgir que envolva a família ou criança atendida pela Mapear. Além do principal objetivo que é a análise e soluções para alguns casos, são propostas novas atividades pedagógicas e analisam os resultados do que foi realizado, bem como os ajustes necessários.

7. EVENTOS

Live solidária- Banda Maya
A banda Maya, de São José do Rio Pardo, realizará em outubro uma live para o dia das crianças. Uma grande equipe de artistas e profissionais se uniram para organizarem essa live e três ações

em paralelo. Uma delas é a doação de alimentos não perecíveis e produtos de higiene , a ação de confecção de camisetas tie dye para venda e a campanha doe sem por a mão no bolso.
A primeira ação, em parceria com diversos supermercados da cidade, consiste em arrecadar alimentos e produtos de higiene. Semanalmente, diversos supermercados da cidade estarão com caixas de coleta para que a população possa dar os produtos. A ação vai até o fim do mês de setembro. Além dos pontos volantes, há pontos fixos de doação desde o início da campanha até o final como: Supermercado Fonseca do centro, Feira do Lar e Supermercado Ideal.
Já a ação das camisetas consiste em deixar os interessados na moda Tie Dye. Quem quiser, poderá levar uma camiseta branca na Feira do Lar, pagar R$ 25,00 e receber uma peça exclusiva com a estampa tie dye. A confecção das camisetas será feita pela Mapear no qual terá a renda revertida.
Por último, a campanha doe sem por a mão no bolso, que é incentivar as pessoas a doarem os seus cupons fiscais da nota fiscal paulista para a Mapear, através do cadastro por doação automática. Essa campanha já existe e a banda vem dando reforço necessário.

B2 APOIO
GAZETA DO RIO PARDO
22 AGOSTO 2020

'Banda Maya' organiza live do Dia das Crianças para ajudar a Mapear, que enfrenta dificuldades

Além da live, a campanha "Banda Maya mapeando uma infância melhor" visa conseguir doações de alimentos e produtos de higiene

Integrantes da banda Maya

Mapear atende 64 crianças

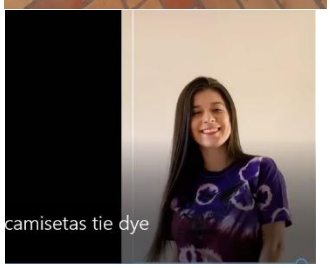

Legenda: Imagem de duas ações promovidas pela banda Maya em prol da Mapear.

DOAÇÕES

Doação de alimentos

A Mapear recebeu da CPFL uma doação financeira por participar de um projeto chamado SEMEAR, para o desenvolvimento de ações de voluntariado corporativo do grupo cpfl energia.
A Mapear atua com atividades relacionadas a ações sociais, e foi selecionada pelo Instituto CPFL, em conjunto com a equipe local de voluntariado (Equipe Semear São José do Rio Pardo), para receber as ações voluntárias previstas para o ano de 2020. Essa ações, em tempos da pandemia, consiste na compra de alimentos e doações para diversas famílias do bairro Domingo de Syllos que estão em situação de vulnerabilidade social. Grande parte das doações são feitas às famílias das crianças atendidas pela Mapear.
Na ação de agosto foram atendidas 21 famílias com doação de 21 cestas básicas.

Legenda: Imagem das cestas doadas para as famílias.

8. RELAÇÃO DAS CRIANÇAS E ADOLESCENTES ATENDIDOS

A relação abaixo apresentada, são das crianças frequentadoras do projeto no mês de março. Até o fim do mês de agosto, não houve desistência de nenhuma criança sendo comunicada oficialmente à coordenação pedagógica. Sendo assim, essa realidade do mês de março se mantém em agosto.

	NOME	NASC	ENDEREÇO
1	Adham da Silva Roque	01/10/2011	Alameda José Meneghetti, 201
2	Alan Aparecido da Silva Roque	06/01/2010	Alameda José Meneghetti, 201
3	Alice Americo Ferreira	01/04/2011	Rua Roque Pelegrino, 133
4	Alice Biló Gardin	30/08/2012	Rua Alameda José Fagiolo, 06
5	Alyssom Henrique Inês Maria	21/10/2007	Rua Paulina de Syllos Meirelles, 38
6	Ana Beatriz da Silva Pedro	03/07/2003	Alameda D. Augusta de Mello Sylos, 203
7	Ana Clara Sarraf Souza Juvenal	28/02/2011	Rua Maria Aparecida de Sylos, 25
8	Ana Luísa Guerrero Berti	25/03/2010	Rua Jorevi Alves Pinto, 12
9	Anahi Vitória Gomes Catalano	02/09/2009	Rua Roque Pelegrino, 234
10	Arthur de Lima Silva	16/02/2009	Rua Maria Clara Martins da Silveira, 52
11	Camily Vitoria da Silva V Cardozo	07/05/2001	Rua Jorive Alves Pinto, 52
12	Cauan Stocco Antoniolli	05/09/2007	Alameda José Meneghetti, 210
13	Dérik Alves Antonio	19/02/2007	Rua Profª Sylvia Martins Silveira de Sylos, 84
14	Eduardo Posso Ferian	06/10/2009	Rua Maria Estela de Sylos, 78
15	Eloah Beatrizi Souza Paula	28/03/2008	Alameda José Franco Meirelles, 96
16	Evelyn Beatriz da Silva	08/02/2013	Rua Jorive Alves Pinto,14
17	Filipe Mendes Cabral	01/03/2006	Alameda José Meneghetti, 241
18	Francine da Silva Vergilio Cardozo	23/01/2010	Rua Jorive Alves Pinto, 52
19	Gabriel Antônio Silva Guilherme	04/02/2009	Alameda José Fagiolo, 66
20	Gustavo Augusto da Silva Thobias	12/02/2012	Rua Cecília Meneghetti, 32
21	Gustavo de Melo Lúcio	21/01/2010	Alameda José Fagiolo, 176
22	Isabeli Cristina Carvalho Lourenço	01/06/2004	Rua Jorive Alves Pinto, 172
23	Isabella Janciauskas M da Silva	25/10/2011	Alameda José Menegheti,181
24	Isadora Cardoso Venâncio da Silva	24/04/2011	Alameda José Meneghetti, 211
25	Isadora Maria da Silva Guilherme	12/09/2012	Alameda José Fagiolo, 66
26	Jenyffer Alves Antônio	10/08/2010	Rua Profª Sylvia M. S. de Sylos, 84
27	João Pedro Pereira dos Santos	12/07/2010	Rua Roque Pelegrini, 54 fundos
28	João Vitor Fernandes de Arruda	15/10/2004	Sítio Nossa Senhora das Graças
29	João Vitor Silva Pedro	05/06/2010	Alameda D. Augusta de Mello Sylos, 203
30	Jonatas Honório Alvarenga	20/10/2005	Rua Roque Pelegrino, ?
31	Julia de Lima Silva	20/02/2012	Rua Maria Clara Martins da Silveira, 52
32	Kailany Bertolini Zeferino	12/12/2013	Rua Paulino de Syllos Meirelles, 22
33	Kauany Bertolini Zeferino	14/11/2010	Rua Paulino de Syllos Meirelles, 22
34	Kemilly Priscila Rodrigues da Silva	03/04/2012	Rua do Curtume, 05
35	Ketlyn Antoniolli Feltran	04/10/2008	Rua do Curtume, 13
36	Lara Gabriele Bizze Silva	16/08/2009	Rua Roque Pelegrino, 440
37	Lourenço da Silva Martins	05/03/2012	Rua Profª Sylvia Martins Silveira de Sylos,24
38	Lucas Eduardo de Souza Lopes	17/02/2002	Alameda José Franco Meirelles, 96
39	Lucas Gabriel Rosseto Monteiro	27/01/2011	Rua Profª Sylvia Martins Silveira de Sylos, 694

40	Luis André Juvenal Penha	03/09/2009	Alameda José Franco Meirelles, 174
41	Luis Octávio da Silva	09/02/2008	Sítio Santa Cecília
42	Luis Otávio Elídio da Costa	08/02/2006	Sítio Fartura/ Zona Rural
43	Luís Otávio Sarraf Guerrero	10/08/2012	Rua Roque Pelegrino, 410
44	Luiz Felipe Martins da Silva	05/03/2013	Rua Roque Pelegrino,407
45	Manuela Estevão Ernesto	25/03/2009	Rua Profª Sylvia Martins Silveira de Sylos, 664
46	Maria Eduarda da Silva Juventino	11/09/2012	Alameda José Franco Meirelles, 47
47	Maria Vitoria Jardin Lourencini	17/03/2009	Rua Maria Aparecida de Sylos, 55
48	Miguel Augusto Botelho Mundim	22/09/2011	Rua Profª Sylvia Martins Silveira de Sylos, 64
49	Miguel dos Santos Rodrigues	07/01/2010	Rua Roque Pelegrino, 214
50	Mikaela Estevão Ernesto	06/12/2012	Rua Profª Sylvia Martins Silveira de Sylos, 664
51	Mikhael Rosseto Mantovani	04/02/2010	Rua Profª Sylvia Martins Silveira de Sylos, 635
52	Nicole Cristina Sarraf de Souza Juvenal	07/04/2008	Rua Maria Aparecida de Sylos, 25
53	Pedro Henrique Ferreira Braz	11/07/2008	Alameda D. Augusta de Mello Sylos, 84
54	Rafael Farias de Mello	12/04/2013	Rua Paulino de Sylos Meirelles, 259
55	Rafaella Fernandes Arruda	24/07/2008	Sítio Nossa Senhora das Graças
56	Raissa Gomes Eduardo	25/09/2012	Rua Roque Pelegrino, 234
57	Rayanne da Silva Marques Santos	21/08/2006	Rua Maria C M da Silveira, 86
58	Rogério Bertolini Junior	18/10/2006	Rua Profª Sylvia Martins Silveira de Sylos, 214
59	Sofia de Nicola Carvalho	29/10/2013	Rua Guido Righetti, 207
60	Taciana Izidoro Passoni	13/01/2010	Rua Profª Sylvia Martins Silveira de Sylos, 314
61	Taisa Vitória Ribeiro da Silveira	03/01/2013	Rua Profª Silvia Maria de Sylos
62	Vírginia Madalena Baptiston Garcia	03/07/2007	Rua Paulino de Sylos Meirelles, 13
63	Vitória Ap. Apolinário Marinho de Souza	24/01/2013	Rua Roque Pelegrino, 407
64	Williany dos Santos	16/01/2006	Alameda José Fagiolo, 56

Fonte: Relatório da Coordenação Pedagógica de Agosto de 2020

9. PRESTAÇÃO DE CONTAS DO MÊS DE AGOSTO

ANEXO I - DEMONSTRATIVO INTEGRAL DAS RECEITAS E DESPESAS DE AGOSTO

TABELA 1- DEMONSTRATIVOS DOS REPASSES PÚBLICOS RECEBIDOS

DEMONSTRATIVO DOS REPASSES PÚBLICOS RECEBIDOS				
Data Prevista para o Repasse (até o dia 20 de cada mês/ artigo primeiro, parágrafo primeiro lei 5.452/19)	**Valores Previstos R$**	**Data do Repasse**	**Número do documento de crédito**	**Valores Repassados R$**
20/08/2020	3.300,00	20/08/2020	438.682.565	3.300,00

(A) Total de repasses públicos	3.300,00
(B) Saldo anterior	0,00
(C) Recursos próprios da entidade	0,00
Total de Recursos (A+B+C)	**0,00**
(D) Total das despensas incorridas no mês	**3.441,90**
(E) Taxas Bancárias	**0,00**
Saldo atual disponível	**0,00**
Saldo atual disponível com a aplicação	**1.456,65**

TABELA 2- DEMONTRATIVO GERAL DAS DESPESAS INCORRIDAS NO MÊS DE AGOSTO

DEMONTRATIVO DAS DESPESAS INCORRIDAS NO MÊS DE AGOSTO	
Origem dos Recursos : Temo de Colaboração 14/2018 e Lei Municipal nº 5.452/19	
Categoria ou Finalidade da despesa	Despesas Contabilizadas (R$)
Alimentação	2.349,53
Materiais de consumo	192,37
Prestadores de Serviço	900,00
TOTAL	**3.441,90**

TABELA 3- RELAÇÃO DETALHADA DAS DESPESAS INCORRIDAS EM AGOSTO

RELAÇÃO DE DESPESAS							
Transação bancária		Nota fiscal				Natureza da despesa resumidamente	Valor (R$)
Data do documento	Especificação do documento	Data do documento	Especificação do documento fiscal (Nº NF)	Credor	CNPJ		
10/09/2020	550.066.000.028.041	Entrada- Transferência de outra conta da Mapear para cobrir custos e taxas bancárias					20,90
10/09/2020	550.066.000.022.979	02/09/2020	NF 043484 Série 1	R C Astolpho EPP	02.704.712/0001-30	Consumo/pedagógico	-192,37
10/09/2020	550.066.000.030.144	31/08/2020	Nº 68	Samantha Caride Teixeira Taranto	28.787.782/0001-30	RH	-900,00
10/09/2020	91.001	05/09/2020	Nº 145 Série 001	Shirley da Silva Manetta Goncalves	24.768.453/0001-20	Alimentação	-1014,90
10/09/2020	91.002	09/09/2020	Nº 017502 Série 2	Pedro Marcio da Fonseca e Cia Ltda	57.032.427/0001-99	Alimentação	-673,18
10/09/2020	91.003	08/09/2020	Nº 4476 Série 1	Torres & Torres Distribuição e Logística	64.711.732/0001-72	Alimentação	-284,63
10/09/2020	822.541.200.350.504	Saída- Taxa Bancária cobrada de DOC referente a NF Nº 145 Série 001- Shirley da Silva Manetta Goncalves					-10,45
10/09/2020	822.541.200.350.505	Saída- Taxa Bancária cobrada de DOC referente a NF Nº 017502 Série 2 Pedro Marcio da Fonseca e Cia Ltda					-10,45
11/09/2020	91.101	08/09/2020	Nº 010.158.170 Série 3	BRF S.A.	01.838.723/0325-92	Alimentação	-376,82
VALOR							**-3.441,90**

ANEXO II. COLABORADORES ENVOLVIDOS NA EXECUÇÃO DO PROJETO

TABELA 4 - PRESTADOR DE SERVIÇO PAGO COM VERBA DA SUBVENÇÃO MUNICIPAL

QTD	PLANO DE APLICAÇÃO DE PRESTADORES DE SERVIÇOS		
	Descrição das despesas	**Valor MENSAL**	**Tipo de contrato**
1	Administrativo: Samantha Caride Teixeira Taranto	R$ 900,00	MEI

ANEXO III. EXTRATO BANCÁRIO CONCILIADO, NOTAS FISCAIS E COMPROVANTES DE PAGAMENTOS